

infobrochure



Woonzorgcentrum De Zathe

NIEUWPOORT 

Woonzorgcentrum **De Zathe**



het gebouw

Het woonzorgcentrum biedt woongelegenheid aan 93 zorgbehoevende bejaarden die omwille van fysieke en/of psychische redenen het moeilijk hebben om nog zelfstandig te wonen. Daarnaast zijn er 3 kamers kortverblijf.

Het woonzorgcentrum bestaat uit drie afdelingen waar telkens 32 bewoners verblijven. Elke afdeling is gesloten met een cijfercode zodat dementerende mensen op elke afdeling kunnen opgenomen worden. Iedere afdeling bestaat uit twee clusters. Elke cluster beschikt over een ruime leefruimte, een gemeenschappelijke keuken en een gezellige zithoek voorzien van flatscreen en haardvuur op gas.

Elke cluster is voorzien van een ruime gemeenschappelijke badkamer. Iedere afdeling beschikt over stille ruimten: ruime zithoeken met zicht op omgeving waar men kan genieten van de rust.

Op de eerste en tweede verdieping is er een kiné - animatieruimte en een ruim overdekt terras, toegankelijk voor rolstoelgebruikers, aanwezig. De omsloten binnentuin zorgt dat verwarde bewoners ook de kans krijgen om een wandeling te maken.

Rokers kunnen terecht in de binnentuin, de terrassen of de rookruimte op de eerste verdieping.

De cafetaria is elke namiddag open van 14 tot 17 u. Dranken en versnaperingen zijn te verkrijgen aan democratische prijzen. Een bezoek aan het kapsalon is mogelijk na afspraak.

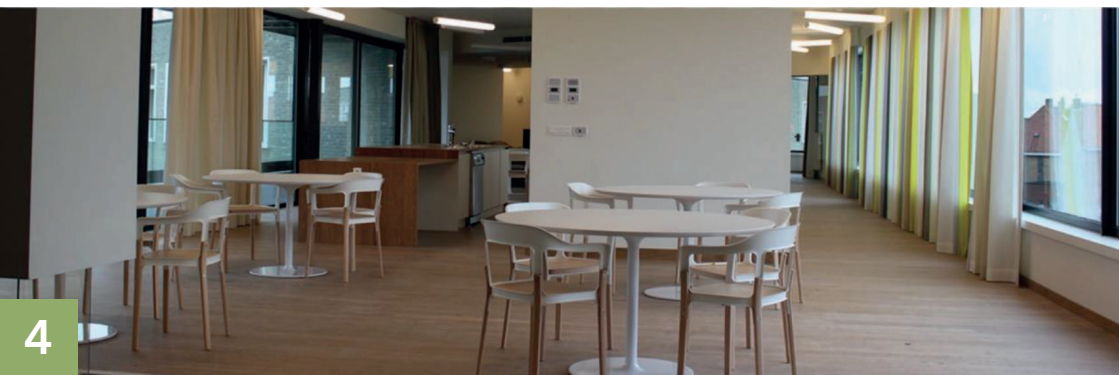

de kamer

De kamers zijn uitgerust met een sanitaire cel, bestaande uit een douche (met indien nodig een zitbankje), een lavabo en een toilet uitgerust met steunpunten. In de sanitaire cel is een noodoproepsysteem aanwezig ter hoogte van de douche en het toilet. De scheiding tussen de sanitaire cel en het slaap- en woongedeelte bestaat uit een verschuifbare wand zodat de verzorging vlot en aangenaam kan verlopen.

In de kamer is een ruime ingebouwde kast voorzien met voldoende ruimte voor het opbergen van kledij, wasgerief en persoonlijke zaken. Daarnaast is er een open kast voorzien waarin de bewoner, indien gewenst, persoonlijke zaken kan uitstallen. Elke kamer beschikt over een kluis die de bewoner kan gebruiken op geld of andere waardevolle zaken in te bewaren. Ook staat in iedere kamer een tafel, stoel en zetel.

Het woonzorgcentrum stelt op de kamer een kleine koelkast ter beschikking.

Een flatscreen met digitale televisie is in iedere kamer aanwezig. Bewoners die dit wensen kunnen hun telefoontoestel laten aansluiten op de kamer. Gebruik van mobiele telefoon is tevens mogelijk. De sociale dienst kan helpen met de praktische regeling van dit alles.

Om een huiselijk en warm gevoel te creëren ligt er in elke kamer een parketvloer. De sanitaire cel is uitgerust met een anti-slipvloer.

De kamer mag bij opname ingericht worden met persoonlijke zaken zoals schilderijen, foto's en eventueel een klein meubel. De bewoner kan beschikken over een eigen elektronische kamersleutel en is verantwoordelijk voor de eigen bezittingen.

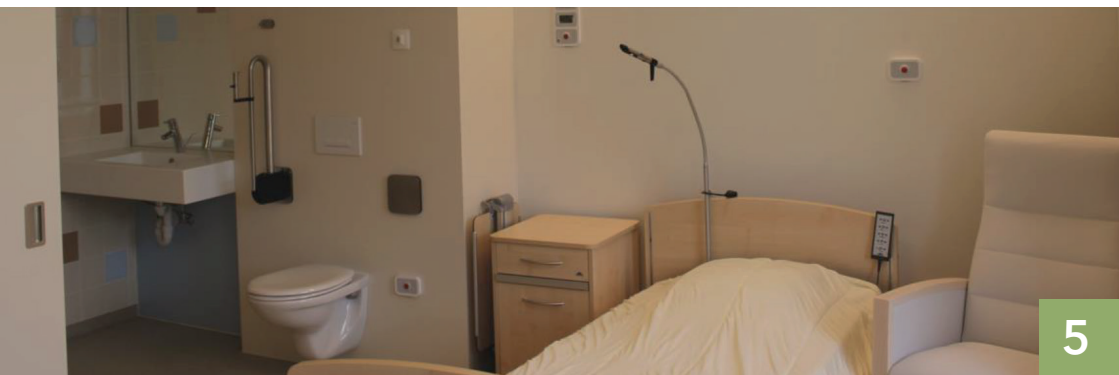

dienstverlening

verpleging en verzorging

Ons verpleegkundig en verzorgend personeel staat in voor de dagelijkse verpleging en verzorging van de bewoners.

kinesithérapie - ergotherapie en animatie - logopedie

De bewoners kunnen voor hun dagelijkse oefeningen terecht bij één van onze therapeuten of bij een externe therapeut.

Het ergo- en animatieteam staan in voor een aantrekkelijk aanbod aan activiteiten. Om de twee maanden wordt het boekje 'Ek ze zoathe' uitgegeven waarin deze worden aangekondigd.



kapsalon en pedicure

Bewoners die dit wensen, kunnen langsgaan in het kapsalon van het woonzorgcentrum. De bewoners zijn echter vrij om beroep te doen op een andere kapper, vrienden of familie. Bewoners die nood hebben aan een pedicure maar zelf geen kiezen, kunnen een beroep doen op de pedicure waarmee het woonzorgcentrum samenwerkt.

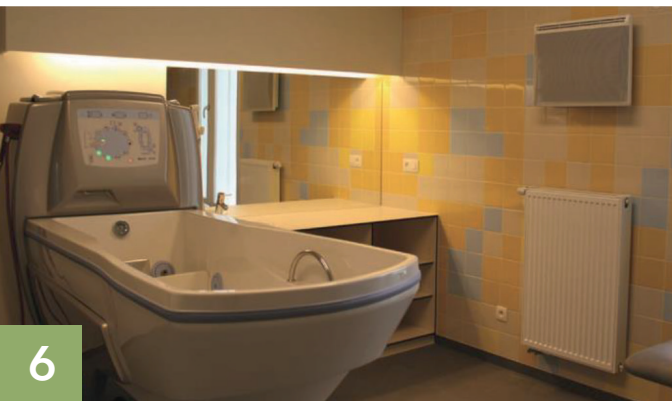

dagprijs

De dagprijs is afhankelijk van de hoofdverblijfplaats voor de rusthuisopname.

inwoner van Nieuwpoort	€ 64,58
niet-inwoner	€ 69,54

Artikel 2 par.1 van de wet van 02/04/1965 wordt hiervoor toegepast.

inbegrepen* in de dagprijs zijn o.a.:

- maaltijden;
- incontinentiemateriaal;
- alle verpleegkundige en hygiënische verzorging;
- basispakket toiletartikelen (zeep, shampoo, ...);
- animatie;
- gebruik van de flatscreen op de kamer;
- gebruik van de koelkast op de kamer;
- basisaccomodatie en gebruik van het meubilair in de kamer en gemeenschappelijke ruimtes;
- was van niet persoonlijke linnen;
- onderhoud-, schoonmaak- en herstellingskosten.

niet inbegrepen in de dagprijs zijn o.a.:

- dokter- en medicatiekosten;
- maaltijdbedeling op de kamer voor valide bewoners;
- voedingssupplementen en sondevoeding;
- vervoerskosten, georganiseerd door een externe dienstverlener;
- hospitalisatiekosten;
- kapper en pedicure;
- animatie-activiteiten die een meerkost vertegenwoordigen;
- aansluitings- en abonnementskosten voor telefoon en internet;
- cafetariabezoek;
- wasserijkosten;
- digitale TV op de kamer (€ 4,73/maand).

De persoonlijke was kan gedaan worden door de naasten van de bewoner. Indien gewenst kan de was meegegeven worden aan een externe firma. De wasserijkosten staan vermeld op de factuur.

Kinesithérapie, ergotherapie en logopedie zijn inbegrepen in de dagprijs voor RVT-gerechtigde bewoners.

Bij opname wordt er een financieel onderzoek verricht waarbij de sociale dienst nagaat of de toekomstige bewoner over voldoende financiële middelen beschikt om de verblijfs- en andere kosten in het woonzorgcentrum te betalen. Indien er financiële problemen zijn wordt er gezocht naar een passende oplossing.

(*) Voor de volledige opsomming verwijzen we naar de verblijfsvereenkomst.

aanvraag tot opname



Elke aanvraag tot opname wordt individueel onderzocht door de sociale dienst en na het informatiegesprek waarbij de maatschappelijke werker financiële, medische en sociale informatie heeft verzameld, krijgt de kandidaatresident en/of de familie een rondleiding met de nodige uitleg.

Na het akkoord tot opname wordt de bejaarde afhankelijk van de zorggraad, ingeschreven op de dringende of niet-dringende wachtlijst.





Bij een vrijgekomen plaats zoekt de maatschappelijk werker een geschikt resident op basis van het zorgprofiel en dringendheid van de rusthuisopname.

Na een voorafgaandelijk bezoek door de hoofdverpleegkundige bij de kandidaatresident wordt de familie uitgenodigd voor een uitgebreid gesprek met de maatschappelijk werker om het opnamedossier te vervolledigen met sociale en financiële gegevens. De verblijfsovereenkomst wordt ondertekend en de interne afsprakennota wordt overhandigd.



OCMW-verantwoordelijken



Voorzitter Bijzonder Comité voor de Sociale Dienst

Dhr. Jos Decorte
tel. 058 22 38 21
jos.decorte@nieuwpoort.be



Algemeen Directeur

Dhr. Benoit Willaert
tel. 058 22 44 60
benoit.willaert@nieuwpoort.be

nuttige telefoonnummers

Algemeen nummer

tel. 058 22 21 80
wzcdezathe@nieuwpoort.be

Verpleging gelijkvloers

Vroegdienst (6 - 15 u.)	tel. 0499 57 95 04
Laatdienst (13 - 21 u.)	tel. 0499 57 95 05

Verpleging eerste verdieping

Vroegdienst (6 - 15 u.)	tel. 0499 57 95 11
Laatdienst (13 - 21 u.)	tel. 0499 57 95 12

Verpleging tweede verdieping

Vroegdienst (6 - 15 u.)	tel. 0499 57 95 18
Laatdienst (13 - 21 u.)	tel. 0499 57 95 19

Nachtdienst (21 - 6 u.)	tel. 0499 77 28 09
--------------------------------	--------------------

contactpersonen



Sociale dienst

Stephanie Vandenbussche
tel. 058 22 21 82
stephanie.vandenbussche@nieuwpoort.be



Kwaliteitscoördinator

Ann-Sophie Borny
tel. 058 22 21 74
ann-sophie.borny@nieuwpoort.be



Hoofdverpleegkundige gelijkvloers

Bea Gielen
tel. 058 22 21 70
bea.gielen@nieuwpoort.be



Hoofdverpleegkundige eerste verdiep

Nele Vanderstichele
tel. 058 22 21 71
nele.vanderstichele@nieuwpoort.be



Hoofdverpleegkundige tweede verdiep

Jessica De Zaeyer
tel. 058 22 21 72
jessica.dezaeyer@nieuwpoort.be

Waarnemend directeur

Luc De Blicq
tel. 058 22 21 81



De Zathe, een thuis voor iedereen!

Onze Lieve Vrouwstraat 18, 8620 Nieuwpoort
tel. 058 22 21 80 - wzcdezathe@nieuwpoort.be

v.u. Benoit Willaert - Algemeen Directeur
Marktplein 7, 8620 Nieuwpoort

NIEUWPOORT 